



Facultad
Ψ psicología

COMUNICADO
PARA EL RETORNO A ACTIVIDADES PRESENCIALES
SEMESTRE ENERO- JUNIO 2022



UNIVERSIDAD
AUTÓNOMA DE
QUERÉTARO



FACULTAD DE
PSICOLOGÍA

En concordancia con los Lineamientos de observancia general para la Comunidad de la Universidad Autónoma de Querétaro ante la Contingencia Sanitaria Covid-19 Semestre 2022-1 y con la voluntad institucional para el regreso a actividades presenciales de manera gradual, escalonada y flexible, la Facultad de Psicología emite el presente comunicado para el inicio de actividades presenciales: académicas, de investigación y extensión, semestre enero–junio 2022. La Facultad de Psicología ha trabajado cuidadosamente para brindarles espacios seguros y en condiciones materiales idóneas para recibir a estudiantes y docentes que retornarán a las actividades académicas presenciales en el esquema 1x2, 1x3 e híbrido. Les damos la más cálida y cordial bienvenida y les pedimos su colaboración responsable para procurar entre todos y todas la salud personal y la salud colectiva en ese retorno organizado a nuestras instalaciones. Es importante consultar fuentes y boletines oficiales, los lineamientos estarán sujetos a modificaciones en relación a los lineamientos de observancia general UAQ y de la actualización del semáforo universitario por contingencia sanitaria.

El Comité de Seguridad Sanitaria FPS se conforma de la siguiente manera:

Presidente: Dr. Rolando Javier Salinas García.

Secretaria: Mtra. Ana Lorena Dávila Fuentes.

Secretaria Académica: Dra. Candi Uribe Pineda.

Jefa de Investigación y Posgrado: Dra. Cintli Carolina Carbajal Valenzuela.

Coordinadores de los Programas Educativos:

Dra. Ana Karen Soto Bernabé.

Mtro. Agustín Otero Trejo.

Lic. Michael García Villa Mtro.

Mtro. Daniel Borja Chavarría.

Dr. Eduardo Luna Ruiz.

Mtra. Melissa Calderón Carrillo.

Dr. Guillermo Hernández González.

Representante del Consejo Estudiantil:

Daniela Peña Flor.

1. La Licenciatura en Psicología Campus Centro Universitario (tanto Área Básica como áreas de especialidad) iniciarán actividades académicas presenciales en el esquema 1x2 (una semana presencial y dos a distancia) con base al calendario organizado por bloques que se encuentra a final de este comunicado a partir del **7 de marzo de 2022**. Prestar atención al espacio asignado a cada grupo ya que estaremos trabajando en los espacios más amplios que tengan la capacidad de recibir los aforos necesarios por grupo.

2. La licenciatura en Innovación y Gestión Educativa (LIGE) a partir del **7 de marzo de 2022** retornará actividades académicas presenciales en el esquema 1x2 (una semana presencial y dos a distancia) en tanto cuenta con espacios físicos disponibles y suficiente para recibir los aforos necesarios.

3. La licenciatura en Psicología Campus San Juan del Río, a partir del **7 de marzo de 2022**, iniciará actividades académicas presenciales e híbridas según corresponda y con base al calendario organizado por bloques que se encuentra a final de este comunicado, favor de remitirse a los listados que compartirá la coordinación. Para Área Básica serán presenciales en el esquema 1x3 (una semana presencial y tres a distancia) y para las áreas de especialidad serán híbridas en el esquema 1x 2 (una semana presencial y dos a distancia). Prestar atención al espacio asignado a cada grupo ya que estaremos trabajando en los espacios más amplios que tengan la capacidad de recibir los aforos necesarios por grupo.

4. Las actividades académicas presenciales de Posgrado comenzarán de manera paulatina **el próximo lunes 07 de marzo de 2022** con base a la calendarización y situaciones específicas de cada posgrado. Y todos los cursos propedéuticos de posgrado del semestre 2022-1 se llevarán a cabo en modalidad virtual.

Medidas de seguridad para el regreso a actividades presenciales

a) Compartimos con estudiantes y docentes el siguiente link del Cuestionario de detección de riesgos antes de acudir a actividades presenciales FPS 2022-1 para que sea contestado a partir de la emisión de este comunicado, y teniendo como fecha límite el próximo jueves 03 de marzo

en el siguiente link:

CLICK AQUÍ

- b) Permitir, y si es necesario, solicitar la toma de temperatura en la frente o cuello al ingreso a las instalaciones universitarias.
- c) Es indispensable en todo momento el uso de cubre bocas de preferencia KN-95 para el ingreso a los espacios donde se llevarán a cabo sus actividades académicas presenciales.
- d) Todos los espacios donde se llevarán a cabo las actividades académicas presenciales tienen instalados dispensadores con gel antibacterial, cuentan con el mobiliario necesario y dispuesto para guardar la sana distancia (mantener el acomodo en todo momento), así como también un atomizador que contiene alcohol diluido al 50% y papel desechable en cada escritorio **destinado a los docentes** para que sea sanitizado el mobiliario de uso común de los docentes al término de cada sesión. Favor de hacer uso responsable de los insumos.
- e) Todos los espacios donde se llevarán a cabo las actividades académicas cuentan con monitores de CO₂, mismos que se encontrarán ubicados en el escritorio del docente para que pueda verificar la correcta concentración de CO₂ en una puntuación menor a 600 puntos. En caso de que el monitor indique una puntuación entre los 700 a 900 puntos de CO₂, se deberá ventilar de manera natural el espacio; de 1000 puntos hacia arriba se deberá evacuar el aula hasta que el monitor regrese a una puntuación menor a los 600 puntos para poder ingresar nuevamente.
- f) Es fundamental mantener la sana distancia dentro y fuera de los espacios de clase.
- g) Evitar compartir materiales de trabajo y en caso de ser necesario, desinfectarlo de manera correcta.
- h) Colaborar de manera organizada en todas las actividades académicas y respetar la sana distancia en todo momento.
- i) Portar un contenedor de gel antibacterial personal y aplicarlo las veces que sean necesarias.
- j) Respetar los señalamientos de sana distancia en espacios abiertos y cerrados de la Facultad de Psicología.
- k) Evitar las actividades académicas que involucren el contacto físico.

- l) En nuestras instalaciones habrá servicio de venta de alimentos únicamente para llevar.
- m) El consumo de alimentos será únicamente en espacios abiertos y manteniendo la sana distancia, será indispensable no comer dentro del salón de clases.
- n) Después de haber concluido las actividades académicas, retirarse de las instalaciones de la Facultad de Psicología en máximo 15 minutos.
- o) Los casos particulares sobre la asistencia presencial deberán revisarse directamente con su coordinador de área.
- p) En caso de que se presente un caso positivo en algún grupo durante la semana de trabajo presencial, se seguirá el protocolo de aislamiento por célula, esto significa que el grupo en su totalidad se mantendrá aislado y se retomarán actividades presenciales según el calendario establecido. En caso de detectar riesgos, extremar las medidas de seguridad necesarias e informar de inmediato a su tutor grupal, coordinador de área y jefe de grupo para la correcta toma de decisiones desde lo particular.
- q) El protocolo a seguir en caso de **personas sospechosas de Covid 19**, se encuentra al final del presente comunicado, así como los códigos QR para los diversos servicios de salud disponibles en nuestra Universidad.

Transitorios

1. Los cursos propedéuticos de la Licenciatura en Psicología, tanto en campus Centro Universitario y campus San Juan del Río, de La licenciatura en Innovación y Gestión Educativa y de los Posgrados se llevarán a cabo en modalidad virtual (a excepción del examen de comprensión de textos para los aspirantes de la Licenciatura en Psicología).

2. Para llevar a cabo eventos académicos, deportivos o culturales presenciales dentro de las instalaciones de la UAQ y Facultad de Psicología, la instancia organizadora presentará su solicitud al Comité de Seguridad Sanitaria FPS en formato conocido para su visto bueno con al menos 15 días naturales de anticipación a la fecha del evento. Deberá enviarla al correo sacadpsicologia@uaq.mx La brigada sanitaria de la FPS será la encargada de proporcionar las condiciones óptimas de higiene y seguridad, así como los insumos y requerimientos materiales.

3. Se brindará atención en Secretaría Académica únicamente por ventanilla en horario de oficina. La recepción y seguimiento de todos los trámites y solicitudes a cargo de la Secretaría Académica FPS (titulación, recuperación de pasantía, reincorporación, registro de opción de titulación, registro de exámenes, trámites de carga horaria, entre otros) se llevará a cabo mediante el correo electrónico de sacadpsicologia@uaq.mx y de manera presencial en ventanilla de Secretaría Académica.

4. Secretaría Administrativa brindará atención y servicio de manera presencial a través de ventanilla en horario normal en nuestras oficinas para proporcionarles toda la información y orientación que requieran. Así también a través del correo electrónico administrativo.fps@uaq.mx

5. Los horarios de servicio de Biblioteca FPS son: lunes a viernes de 08:00 a 21:00 horas y sábados de 10:30 a 14:00 horas (renovación de vigencia, carta de no adeudo, préstamo a domicilio y para copias, así como recepción de libros; en el semestre 2022-1 no habrá servicio de consulta en planta alta).

6. Los horarios de servicio del centro de cómputo FPS son: lunes a viernes de 08:00 a 21:00 horas.

7. Los puntos no previstos en el presente documento serán resueltos por el Comité Universitario de Seguridad Sanitaria de la UAQ.

DIRECTORIO

Dirección de la Facultad de Psicología:

dirpsicologia@uaq.mx

Secretaría Académica:

sacadpsicologia@uaq.mx

Secretaría Administrativa:

administrativo.FPS@uaq.mx

Jefatura de Investigación y Posgrado:

posgrado.fps@uaq.mx

Coordinación de Servicio Social:

facpsicologia.ss@uaq.mx

Coordinación de tutorías:

tutoriaspsicologia.uaq@gmail.com

Departamento Psicopedagogía:

psicoped@uaq.mx

Biblioteca:

psicologia.bib@uaq.edu.mx

Coordinación Licenciatura en Psicología Campus San Juan Del Río:

sjrcoordinacion@uaq.edu.mx

Coordinación Licenciatura en Innovación y Gestión Educativa

coordinacionlige@uaq.mx

Coordinación Licenciatura en Psicología Área Básica

coord.troncocomun.fps@uaq.mx

Coordinación Licenciatura en Psicología Área Educativa

cord.ed.psic@uaq.mx

Coordinación Licenciatura en Psicología Área Social

coordipsicosocial@uaq.mx

Coordinación Licenciatura en Psicología Área Clínica

coordinacion.clinica.fps@uaq.mx

Coordinación Licenciatura en Psicología Área Del Trabajo

coordpsictrabajo@uaq.mx

CALENDARIO LICENCIATURA EN PSICOLOGÍA

TURNO MATUTINO CAMPUS CENTRO UNIVERSITARIO

BLOQUE 1	BLOQUE 2	BLOQUE 3
Básica-Clínica-Trabajo	Básica-Clínica-Educativa	Básica-Clínica-Social
	07 al 11 de marzo	14 al 18 de marzo
22 al 25 de marzo	28 mar al 1° abril	04 al 08 de abril
25 al 29 de abril	02 al 06 de mayo	10 al 13 de mayo
16 al 20 de mayo	23 al 27 de mayo	30 mayo al 03 junio

TURNO MATUTINO CAMPUS CENTRO UNIVERSITARIO

ASIGNACIÓN DE ESPACIOS POR GRUPO					
Edificio	Salón	Alumnos-docente	Área	Semestre	Grupo
PA BIBLIOTECA		21	Clínica	6	7
B	SALÓN 1	15	Clínica	8	3
	SALÓN 2	12	Clínica	8	7
PA BIBLIOTECA		23	Clínica	6	3
PA BIBLIOTECA		24	Clínica	6	1
B	SALÓN 5	16	Clínica	8	1
ADOLFO CHACÓN		30	Básica	4	1
EX BIBLIOTECA		38	Básica	4	3
HUGO GUTIÉRREZ		35	Básica	4	5
C	SALÓN 4	9	Social	6	1
	SALÓN 5	5	Social	8	1
	SALÓN 6	4	Trabajo	8	1
D	SALÓN 4	10	Educativa	8	1
EX BIBLIOTECA		30	Básica	2	1
HUGO GUTIÉRREZ		28	Básica	2	3
HUGO GUTIÉRREZ		34	Básica	2	5
ADOLFO CHACÓN		27	Básica	2	11
EX BIBLIOTECA		29	Básica	4	11
E	SALÓN 8	8	Trabajo	6	1
F	SALÓN 1	12	Educativa	6	1
	SALÓN 2	11	Educativa	6	3
	SALÓN 4	9	Educativa	8	3

CALENDARIO LICENCIATURA EN PSICOLOGÍA

TURNO VESPERTINO CAMPUS CENTRO UNIVERSITARIO

BLOQUE 1	BLOQUE 2	BLOQUE 3
Básica-Clínica-Trabajo	Básica-Clínica-Educativa	Básica-Clínica-Social
	07 al 11 de marzo	14 al 18 de marzo
22 al 25 de marzo	28 mar al 1° abril	04 al 08 de abril
25 al 29 de abril	02 al 06 de mayo	10 al 13 de mayo
16 al 20 de mayo	23 al 27 de mayo	30 mayo al 03 junio

TURNO VESPERTINO CAMPUS CENTRO UNIVERSITARIO

ASIGNACIÓN DE ESPACIOS POR GRUPO					
Edificio	Salón	Alumnos- docente	Área	Semestre	Grupo
A	SALÓN 1	10	Educativa	6	2
B	SALÓN 2	12	Clínica	8	4
PA BIBLIOTECA		18	Clínica	6	4
PA BIBLIOTECA		22	Clínica	6	2
B	SALÓN 5	14	Clínica	8	2
HUGO GUTIÉRREZ		24	Básica	4	2
EX BIBLIOTECA		25	Básica	4	4
HUGO GUTIÉRREZ		27	Básica	4	6
C	SALÓN 4	6	Social	6	2
	SALÓN 5	4	Social	8	2
	SALÓN 6	8	Trabajo	8	2
EX BIBLIOTECA		27	Educativa	2	2
HUGO GUTIÉRREZ		29	Básica	2	4
EX BIBLIOTECA		29	Básica	2	6
E	SALÓN 8	15	Trabajo	6	2
F	SALÓN 3	10	Educativa	8	2

CALENDARIO PRÁCTICAS CLÍNICAS DE LA LICENCIATURA EN PSICOLOGÍA ÁREA CLÍNICA CAMPUS CENTRO UNIVERSITARIO

BLOQUE 1

Olvera - Ríos - Morales -
M. Guzmán - Aguado -
Rovelo

22 al 25 de marzo

25 al 29 de abril

16 al 20 de mayo

BLOQUE 2

Borja - Carrasco - Herrera -
F. Guzmán - Martínez

07 al 11 de marzo

28 mar al 1° abril

02 al 06 de mayo

23 al 27 de mayo

TURNO VESPERTINO CAMPUS CENTRO UNIVERSITARIO

ASIGNACIÓN DE ESPACIOS POR GRUPO				
Edificio Salón	# Estudiantes	Práctica	Horario	Responsable
E-2	13	Abordajes críticos en psicoterapia y psicoanálisis	Viernes 08:00-15:00	Eduardo Olvera
	13	Clinica psicoanalítica	Viernes 08:00-15:00	Daniel Borja
E-3	11	Infancia Adolescencia	Viernes 07:00-11:00	Jazmín Ríos
	19	Intervención clínica y sexualidad	Viernes 9:00-14:00	Raúl Carrasco
E-4	10	Infancia Adolescencia	Viernes 07:00-15:00	Alejandro Morales
	15	Acompañamiento terapéutico	Viernes 8:00-18:00	Velia Herrera
E-5	6	Grupo Red	Miércoles 14:00-16:00	Manuel Guzmán
	13	Padecimientos psicóticos	Viernes 09:00-15:00	Fernando Guzmán
E-6	15	Hospitales	Viernes 07:00-15:00	Angélica Aguado
	10	Psicoanálisis, clínica y contemporaneidad	Viernes 08:00-15:00	Iris Martínez
E-7	17	Clinica y Género	Viernes 9:00-15:00	Nubia Rovelo

CALENDARIO LICENCIATURA EN PSICOLOGÍA

ÁREA BÁSICA CAMPUS SAN JUAN DEL RÍO

BLOQUE 1	BLOQUE 2	BLOQUE 3	BLOQUE 4
2-7 Básica	2-9 Básica	4-7 Básica	4-9 Básica
	07 al 11 de marzo	14 al 18 de marzo	22 al 25 de marzo
28 mar al 1° abril	04 al 08 de abril	25 al 29 de abril	02 al 06 de mayo
10 al 13 de mayo	16 al 20 de mayo	23 al 27 de mayo	30 mayo al 03 junio

Asignación de espacios por grupo				
ESPACIO	Alumnos-docente	ÁREA	SEMESTRE	GRUPO
AUDITORIO	32	BÁSICA	2	7
AUDITORIO	32	BÁSICA	2	9
AUDITORIO	31	BÁSICA	4	7
AUDITORIO	32	BÁSICA	4	9

CALENDARIO LICENCIATURA EN PSICOLOGÍA POR ÁREAS DE ESPECIALIDAD CAMPUS SAN JUAN DEL RÍO

BLOQUE 1	BLOQUE 2	BLOQUE 3
Clínica 6to. (Modelo Híbrido) Clínica 7mo. (Modelo Híbrido)	Educativa 6to. Educativa 7mo. (Modelo Híbrido) Social 7mo.	Trabajo 6to. Trabajo 7mo.
	07 al 11 de marzo grupo A	14 al 18 de marzo
22 al 25 de marzo grupo B	28 mar al 1° abril grupo B	04 al 08 de abril
25 al 29 de abril grupo A	02 al 06 de mayo grupo A	10 al 13 de mayo
16 al 20 de mayo grupo B	23 al 27 de mayo grupo B	30 mayo al 03 junio

ASIGNACIÓN DE ESPACIOS POR GRUPO				
EDIFICIO	SALÓN	Alumnos- docente	ÁREA	SEMESTRE
B	1	5	SOCIAL	6
A	3	11	TRABAJO	7
AUDITORIO		17	TRABAJO	6
A	5	31	CLÍNICA	6
B	3	21	CLÍNICA	7
A	7	14	EDUCATIVA	6
A	2	23	EDUCATIVA	7

CALENDARIO LICENCIATURA EN INNOVACIÓN Y GESTIÓN EDUCATIVA CAMPUS AEROPUERTO

Calendario de actividades presenciales
07 al 11 de marzo
28 mar al 1° abril
02 al 06 de mayo
23 al 27 de mayo

ASIGNACIÓN DE ESPACIOS POR GRUPO				
EDIFICIO	SALÓN	Alumnos-docente	SEMESTRE	GRUPO
A-LIGE	Sala Paulo Freire	24	2	1
CITE	Auditorio	19	4	1
A-LIGE	1	8	6	1
A-LIGE	6	7	6	1
A-LIGE	5	5	6	1
A-LIGE	2	14	8	1

CALENDARIO POSGRADO

BLOQUE 1	BLOQUE 2	BLOQUE 3
M. en C. Educ // UMEST	MALM // M. en Psic. Clínica // MSMIA	M. en Psic. Trabajo MEC
	07 al 12 de marzo	14 al 19 de marzo
21 al 26 de marzo	28 de marzo al 02 de abril	04 al 09 de abril
25 al 30 de abril	02 al 07 de mayo	09 al 14 de mayo
16 al 21 de mayo	23 al 28 de mayo	30 de mayo al 03 de junio

ASIGNACIÓN DE ESPACIOS POR GRUPO					
EDIFICIO	SALÓN	Alumnos-docente	ÁREA	SEMESTRE	GRUPO
F	1	16	MALM	2	1
F	2	16	MALM	4	1
D	4	13	M. en C. Educ	2	1
D	5	13	M. en C. Educ	4	1
D	6	13	M. en C. Educ	OPTATIVA	
Campus Aeropuerto			UMEST: MEMST/DEMST		
D	1	17	M. en Psic. Clínica	2	1
Campus SJR			MSMIA	4	1
B	4	16	M. en Psic. Trabajo	2	1
B	5	16	M. en Psic. Trabajo	4	1
E	1	12	MEC	4	1



PROTOCOLO PARA PERSONAS SOSPECHOSAS DE COVID 19

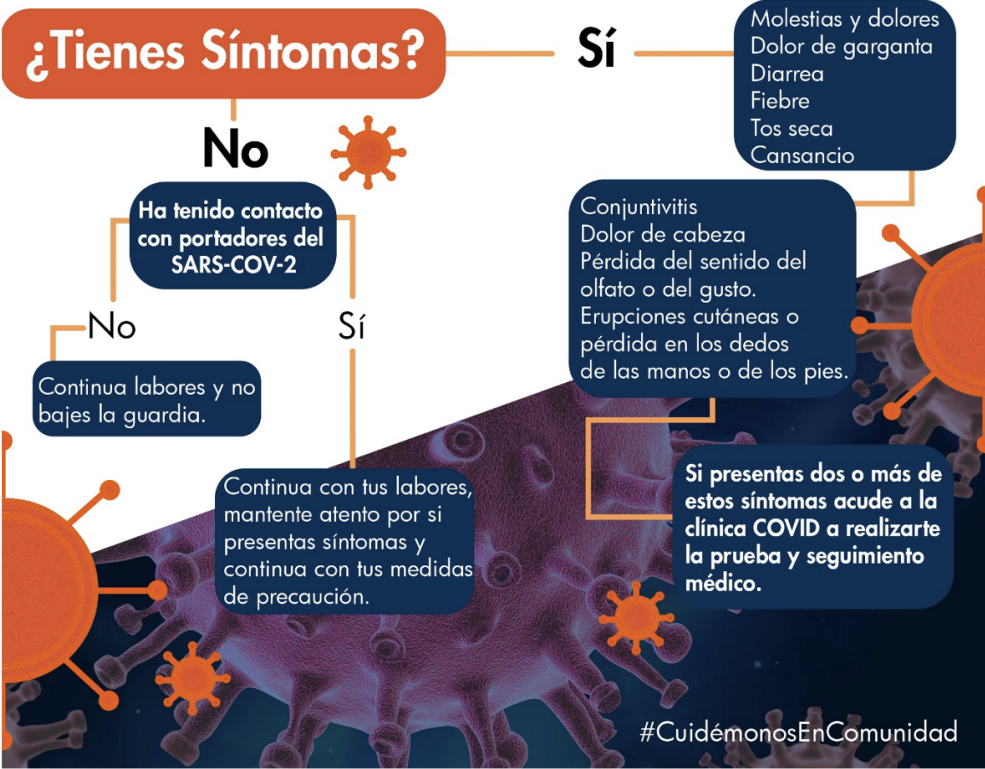

NÚMEROS DE ATENCIÓN:

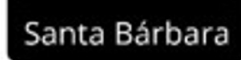

Atentamente

“La psicología no para interpretar si no para transformar”

Facultad de Psicología



Facultad
Ψ psicología